КАМЕНСК ПРАВОСЛАВНЫЙ

Официальное издание Каменской епархии Русской Православной Церкви

Май 2021 года №5(100) http://kamensk-eparhiya.ru/ выходит ежемесячно, цена свободная

АКТУАЛЬНО

Первый храм во имя Далмата Исетского

11 мая епископ Каменский и Камышловский Мефодий совершил Божественную литургию на месте строительства храмового комплекса в честь прп. Далмата Исетского. День поминовения усопших – Радоница – был выбран неслучайно, т.к. храм будет возводиться возле Ивановского кладбища (г. Каменск-Уральский). Это богослужение совершалось под открытым небом – в храме-палатке рядом с поклонным крестом.

Его Преосвященству сослужили клирики Каменской епархии. Среди молившихся был глава Каменск-Уральского городского округа Алексей Герасимов:

— Слава Богу, что работа по созданию храма в районе Ивановского кладбища, продолжается. Есть проект, есть сруб, и есть уверенность, что в этом году деревянная церковь здесь появится. Надеемся, что дойдет дело и до строительства каменного двухэтажного храма в честь святого Далмата Исетского. На Руси издревле церкви строились всем миром. И в этот раз построим всем городским сообществом. Я уверен, что у нас все получится, и храму здесь быть, — сказал Алексей Алексеевич.

После Литургии состоялась панихида — заупокойное богослужение, на котором молитвенно поминались усопшие и в уповании на милосердие Божие испрашивалось им прощение согрешений и блаженная вечная жизнь.

В завершении богослужения епископ Мефодий обратился к молящимся с архипастырским словом.

– Дорогие братья и сестры, мы совершили Литургию на месте строительства храма преподобного Далмата Исетского. Очень важно, что прихожанами этого храма будут не только живущие ныне горожане, но и отошедшие ко Господу. Наш долг – построить этот храм. Сначала деревянный, а в перспективе каменный. Храм будет стоять на входе в город и на входе в Царствие Небесное, потому что мимо храма будут двигаться и те, кто в город въезжают, и проходить те, кто будет входить во врата Царствия Небесного. Это будет такой узловой пункт города – на границе земного и небесного.

В этот день у входа на Ивановское кладбище работали волонтеры, которые раздавали буклеты о храме и собирали пожертвования на его строительство. Всего было собрано 9 110 рублей.

Пресс-служба Каменской епархии

В НОМЕРЕ:

Благотворители и дети обменялись подарками. *Стр. 2*

Вышел в свет 100-ый номер епархиальной газеты. *Стр. 3*

Дети показали спектакль «Смертию смерть поправ» *Стр. 8*

Актуальные вопросы

Делегация Каменской епархии под руководством протоиерея Георгия Духанина побывала в Москве на XXIX Международных Образовательных Чтениях «Александр Невский: Запад и Восток, историческая память народа».

16 мая митрополит Екатеринбургский и Верхотурский Евгений, Председатель Синодального ОРОиК провел конференцию «Образование и просвещение: актуальные задачи Русской Православной Церкви и её соработников». Владыка Евгений в своём выступлении обозначил актуальные вопросы православного образования.

17 мая на мастер-классе «Комплексная воспитательно-образовательная программа «Урок мужества «Живи как Невский» выступила помощник руководителя ОРОиК Каменской епархии Зинаида Духанина. Она рассказала об опыте участия Каменской епархии в Программе, которая нашла живой отклик среди педагогов и детей.

Тысячи ребят в 16 муниципалитетах приняли участие в ней: учащиеся общеобразовательных школ, курсанты кадетского корпуса, воспитанники детских садов и воскресных школ, читатели библиотек.

Вечером 17 мая состоялось торжественное заседание открытия Рождественских чтений. Обращение Святейшего Патриарха было встречено с особым вниманием:

«Отмечая славный юбилей со дня рождения Александра Невского, мы должны помнить о его любви к Церкви Христовой и к земному Отечеству. Стремление соблюдать правду Божию, быть честными по отношению к себе и к окружающим, нести в мир добро и милосердие — это то, что проистекает из нашей веры и без чего вера мертва есть (Иак. 2:26).»

Пресс-служба Каменской епархии

Концерт вдохновил

3 мая в Каменске-Уральском состоялся благотворительный концерт, посвященный Светлому Христову Воскресению. Приветственные слова произнесли епископ Мефодий, зампредседателя Заксобрания области Виктор Якимов, глава города Алексей Герасимов.

Со сцены прозвучали вокальные номера, посвящённые празднику Пасхи, в исполнении архиерейской детской певческой капеллы «Октоих», детского архиерейского хора «Елисаветинский», архиерейского хора Свято-Троицкого кафедрального собора под руководством Людмилы Фадиной.

Пасхальную радость разделили со зрителями оркестр «Уралбэнд» во главе с художественным руководителем Александром Павловым, лауреат Всероссийских и Международных конкурсов Илья Баланчук. В их исполнении прозвучало множество дорогих сердцу произведений о Великой Отечественной войне. Со сцены также прозвучали прекрасные песни в исполнении Араксии Агаджанян, Юрия Динмухаметова.

Во время Пасхального концерта на строительство храмового комплекса в честь преподобного Далмата Исетского, покровителя святого града Каменска-Уральского было собрано более 70 тыс. руб.

Пожертвовать на строительство можно в любое время. Для этого нужно кликнуть на кнопку «Пожертвовать» на официальном сайте Каменской епархии kamensk-eparhiya.ru, на странице в платежной форме выбрать «на строительство храмового комплекса прп. Далмата Исетского» и указать сумму. Следующий шаг: внести данные банковской карты и закончить платеж.

Навестили больных

2 мая, в день Христова Воскресения, сотрудники социального отдела посетили патронажное отделение «Забота» (Каменск-Уральский).

В этом отделении (ул. Лесная, 2а) оказывают помощь горожанам, полностью или частично утратившим способность самостоятельно двигаться, обеспечивать основные жизненные потребности в силу заболевания, травмы или инвалидности.

Руководитель отдела монах Василиск (Савельев), его помощник инок Филарет (Игнатенко) и руководитель гуманитарного центра «Забота» Любовь Бурко навестили пациентов и поздравили их с Пасхой Христовой.

Монах Василиск поблагодарил сотрудников патронажной службы за их нелегкий труд и передал в социально-патронажное отделение «Забота» препараты бытовой химии, гигиенические принадлежности и продуктовый набор.

Обменялись подарками на Пасху

2 мая сотрудники отдела по церковной благотворительности и социальному служению побывали в социально-реабилитационном центре для несовершеннолетних.

В этот день ребята приготовили для гостей концерт. Они продемонстрировали свои таланты: пели, танцевали и рассказывали стихи.

Затем к ним обратился руководитель отдела монах Василиск (Савельев). Он передал слова поздравления от владыки Мефодия и рассказал ребятам о Воскресении Господа Иисуса Христа. По окончании пасхальной встречи ребята получили в подарок мягкую игрушку и сладкие угощения. Также были переданы игрушки в каждую группу центра. Воспитанники тоже преподнесли гостям подарки, сделанные своими руками.

Пресс-служба Каменской епархии

У каждой газеты свой читатель

Вы держите в руках 100-ый номер епархиальной газеты. Напомним, первый вышел в феврале 2013 года.

С этого момента началась печатная летопись церковной жизни. Она фиксирует события и свидетельствует об истине. Рассказывает о жизни приходов, о возрождении храмов, о людях веры, об образовательных, культурных и социальных проектах, реализуемых Каменской епархией. Но главная ее задача – миссионерская. Она несет благую весть о воскресшем Спасителе всем, кто находится в поиске истины, а также проповедует нравственные ценности, основанные на вере предков.

В день этого своеобразного юбилея мы решили проверить «пульс» газеты, собрав некоторые отзывы наших читателей.

Галина Смирнова (Асбест): Моя дочка Таисия в 2011 году привела меня в Церковь. Я иду за ней и чувствую, что мне здесь все по душе. И службы, и батюшки, и песнопения, и воскресная школа, и духовные книги. Газету, к сожалению, не удается регулярно читать. Но когда в ней есть публикации о нашем приходе, то мы передаем газету из рук в руки. А еще моя дочка с удовольствием участвует почти во всех конкурсах, объявляемых Каменской епархией, в спектаклях и концертах воскресной школы, в создании мультфильмов. За материалами на эти темы мы тоже следим по газете. Это наш самый главный епархиальный информатор.

Наталья Лютова (Богданович): Меня привлекают темы, связанные с образованием, т.к. работаю в кадетском корпусе. Читаю об опыте коллег в этой сфере и в рубрике о жизни приходов тоже что-то беру себе на заметку. Иногда сама пишу в газету, так как публикации в СМИ – это дополнительный балл в деле профессионального роста педагога.

Вера Мальцева (Тугулым): Будучи в свое время редактором районной газеты, всегда делала православную страницу. А здесь целая газета на эту тему. Люблю «Каменск православный». Хотя и небольшая газета, но она ближе всех к читателям. Читаю ее внимательно: все ясно, понятно, написано простым языком. Модель газеты тоже привлекает: всегда знаешь, на какой странице искать интересующую рубрику. На первой полосе анонсы – будто дверца открывается в уютный дом, так и хочется зайти. Мне нравятся исторические материалы о репрессированных священниках, неторопливые, обстоятельные интервью владыки Мефодия. Такую добрую газету любят люди. Убеждаюсь в этом, когда раздаю новый номер по нашим приходам. У каждой газеты свой читатель, у каждого читателя своя газета.

Лидия Алексеева (Каменск-Уральский): Читаем газету, что называется, «от корки до корки». Интересно, когда рассказывают о дальних приходах нашей епархии: радостно, что везде горит огонек веры, а не только в городах. Я человек уже немолодой, но мне нравится, что в последние годы стали открыто говорить об абортах – нам-то ведь в свое время никто ничего не объяснял. Мы тог да переживали и не знали, что это грех. Тема эта очень полезная для современной молодежи. Продолжайте ее обязательно.

Людмила САПУНОВА

Читайте «Каменск православный» на сайте Каменской епархии в разделе Библиотека

В сердцах детей

Мы гордимся своей страной. Для этого изучаем историю, в которой важную роль сыграли отдельные личности. Именно пример их отношения к Родине помогает уважать свою родную землю. У каждого народа есть заветные имена, которые никогда не забываются. На протяжении восьми веков русские люди помнят и чтут подвиги Александра Невского.

Воспитанники ДПЦ «Каменский» 23 мая приняли участие в школьной конференции, посвященному 800-летию Александра Невского.

Ребята старшего возраста в своих докладах, презентационных фильмах, слайдах отразили различные темы: «Предки святого благоверного и великого князя Александра Невского»; «Детские годы Александра Невского»; «Как вера в Бога помогала и укрепляла Александра Невского в период его княжения»; «Семья и дети благоверного князя Александра Невского»; «Кончина жизни князя Александра. Прославление в лике святых»; «Образы Александра Невского в искусстве»; «Святой благоверный и великий князь Александр Невский – небесный покровитель». Ребята младшего школьного возраста приняли участие в квест-игре «Живи как Александр Невский».

В памяти народа Александр Невский навсегда останется героем Руси, великим полководцем и воином. Надеемся, что после конференции светлый образ святого Александра Невского останется запечатленным в сердцах детей.

Наталья ШЕВЕЛЕВА

В окружном учебном центре (п. Елань) завершились выпускные экзамены. Военнослужащие по призыву и контрактной службы демонстрировали комиссии знания и навыки, приобретенные за четыре месяца обучения.

По установившейся традиции перед экзаменами настоятель гарнизонного храма во имя св. вмч. Георгия Победоносца протоиерей Николай Гвоздев отслужил молебен «На начало доброго дела», обратился к

курсантам с напутственным словом и окропил их святой водой. Затем освятил танки, автомашины управления связью, учебный класс-палатку, походную столовую. И непосредственно на танковой директрисе батюшка освятил танки, учебные классы пункта управления, окропил святой водой курсантов и офицеров.

* * *

В пос. Мартюш (Каменский район) началось строительство храмового комплекса во имя новомучеников и исповедников российских. Местные прихожане, потомки репрессированных в 30-ые годы хотят таким образом увековечить память своих отцов и дедов. Они были раскулачены по всей России и свезены на Урал, на стройки гигантов металлургии.

Пока прихожане молятся в тесном железном вагончике, но уже началось строительство молельного дома. Следующий этап – возведение каменного храма.

Людмила СОКОЛОВА

Его матери принесли похоронку

В мае на официальном сайте Каменской епархии kamensk-eparhiya.ru завершилась акция «Бессмертный полк» онлайн, которая была проведена в честь очередной годовщины Победы в Великой Отечественной войне. В итоге более 150 историй из семейных архивов были собраны и опубликованы на сайте епархии в разделе «Бессмертный полк».

Чем дальше от нас события военных лет, тем трепетнее мы к ним относимся. Исполненные благодарности юные потомки пишут сочинения о своих дедах и прадедах, участвовавших в войне. Сегодня мы публикуем рассказ Ани Кленовой.

Я хочу рассказать о своём прадедушке – Андрееве Семёне Васильевиче (1924 г.р.). В ноябре 1942 года в возрасте 18 лет он уже сражался с фашистами. Сколько ужаса пришлось пережить парню! Миллионы людей были ранены или убиты во время войны. А многие погибли от голода, т.к. солдатам выдавали лишь кусочек хлеба на день. Прадедушка делил его на маленькие частички и раскладывал по карманам. И лишь тогда, когда есть очень хотелось, он доставал кусочек и рассасывал его.

Когда прадедушка уходил на войну, в гимнастёрку ему мама зашила иконку, с которой он прошёл всю войну. Он считал, что живой вернулся благодаря помощи Божией.

Из всего полка в живых осталось только трое. Прадеда Семёна дома считали без вести пропавшим – его матери принесли похоронку.

А он прошёл весь путь до Чехословакии, День Победы

встретил в г. Братиславе, и в 1947 году вернулся домой. За всю войну у прадеда было лишь лёгкое ранение.

В июне 1947 года он был награжден медалями «За победу над Германией», За взятие Будапешта», «За взятие Вены».

Моя прабабушка спрашивала его: «Как вы зимой спали в лесу?». А он отвечал: «Выдадут тулуп и валенки – так в снегу и спали…» В 1945 году мой прадед был награжден медалью «За отвагу». Он, работая заряжающим, мужественно отражал контратаки противника, подбил танк и уничтожил две пулеметных точки фашистов. А также он из личного оружия убил вражеского офицера, под сильным пулеметным огнем противника уничтожил бронетранспортер и одну пулеметную точку, тем самым обеспечив успех нашей пехоте.

По возвращении домой прадедушка женился на своей однокласснице – прабабушке Агриппине Александровне. У них родилось шестеро детей. Прадедушка работал комбайнёром, а прабабушка – продавцом.

6 апреля 1985 года прадед был награжден орденом Отечественной войны II степени.

Мой прадедушка Семён дожил до 1998 года.

Мы с мамой бережно храним все военные документы и награды. Я очень горжусь своим прадедом и всегда буду помнить его подвиг!

Анна КЛЁНОВА

И дети помогали фронту

С Таисией Николаевной Кондратьевой я познакомилась в Покровской церкви, что на горе в старом Каменске. Эта скромная улыбчивая женщина, несмотря на почтенный возраст (88 лет), выполняет послушание – читает помянники.

Она помнит военные годы. Отцы воевали, а женщины, старики и дети помогали фронту. В их Рыбниковской школе все учащиеся, начиная со второго класса, летом работали в огородных бригадах – пололи грядки. Стали чуть постарше – в августе и сентябре убирали помидоры, лук, огурцы. Работали без обеда – разве что иногда дадут молока попить.

Она помнит, как в третьем классе их послали полоть пшеничное поле. Выдали большие рукавицы, чтоб не колол осот, (а ручонки у детей невеликие) вот и сваливались они без конца. Но никто не хныкал, все понимали, что работают для фронта. Дети тогда взрослели рано.

А в правлении колхоза им записывали трудодни.

Именно это и позволило в наши дни выдать им удостоверения «Ветеран Великой Отечественной войны». Дети тоже приближали Победу.

Людмила САПУНОВА

Репрессии в Зауралье

Иерей Василий Стефанович Милицин

Продолжение. Начало в №5-12, 2020, №1-4 2021.

В Романовском селе проживало в то время около 800 человек, столько же проживало и в приписанных к приходу десяти деревнях. На нового священника было возложено преподавание и заведование школами грамоты в деревнях Малый Мыс и в Титовой, находившихся в 12 и 35 верстах от села. Кроме школ, в этих селах находились и часовни, в которых отцом Василием совершались некоторые требы. Посещение всех деревень прихода и их окормление было связано с большими трудностями.

Сохранились заметки, повествующие о сложностях, с которыми сталкивались священники этого северного прихода. «Некоторые деревни находятся в очень далеком расстоянии от села, а потому посещение их, особенно же при обычном северном бездорожье, для причта весьма затруднительно в обычное время, а во время весенней распутицы и невозможно.

Верхом на лошади или в лодке по реке – вот обычный для причта Романовской церкви в летнее время способ сообщения со своими прихожанами, способ, нельзя сказать, чтобы легкий и безопасный. Нужно иметь крепкое здоровье, чтобы при всякой погоде совершать верхом по 30, 40 верст в день. Нужно иметь большое мужество, чтобы вверять свою жизнь утлой ладье, решаясь плыть в ней по глубокой, быстрой реке...»

Описание поездки архипастыря в этот приход содержит следующие строки: «В текущем (1910) году, когда наступила весна неожиданно рано, когда вдруг началось быстрое таяние снега и быстрая порча льдов на реках, многие, например, лишились возможности минувшим Великим постом исполнить долг Исповеди и св. Причастия, вследствие чего по документам церкви число не бывших у Исповеди значится 156 м. п. и 71 ж. п., что для Романовского прихода служит явлением необычным, так как ранее число неисправных в этом отношении прихожан выражалось единицами. Прихожане здесь вообще отличаются своей религиозностью, усердным отношением к храму, любовью и преданностью вере православной. Раскольников и сектантов здесь нет…».

16 июля 1898 г. о. Василий был перемещен, согласно своему прошению, на первое штатное место к Троицкой церкви села Харловского.

Этот приход был в несколько раз больше и богаче предыдущего… На новом

месте отец Василий продолжил свою преподавательскую деятельность в земской школе на 70 человек.

Главным занятием крестьян являлось земледелие. В деревне Прядеиной… занимались приготовлением колес для телег, в этой же деревне располагалась земская школа с полусотней учащихся.

В селе имелся каменный двухэтажный храм, построенный в 1808 г… В приходе имелось пять часовен: в деревнях Прядеиной, Нижней Галишевой, Вагановской, Верхней Галишевой и Крестовке. У прихода был большой участок пахотной и сенокосной земли в 209 десятин.

Из книги А. В. ПЕЧЕРИНА «Зауральские новомученики: жизнь и страдания»

Божья кара

Продолжение. Начало в №10-12 2020 г., №1-4 2021 г.

Дочь Егорова Ивана Павловича из Тамбовской области Екатерина Ивановна Олесова вспоминает: «Отец был арестован в 1931 году и помещен в Моршанскую тюрьму. Двумя годами раньше его отец Павел был раскулачен. У него отобрали дом и все имущество, он переехал жить в город, где занимался мелкой торговлей, имел небольшую лавку. «Капитал» он свой нажил благодаря своему таланту – он был хорошим скрипачом. Играл на званых обедах у богатых людей, домой приносил золотые и серебряные рублики и разные подарки.

Мой отец принял решение записаться в колхоз, сделал это добровольно. За два года построил большой дом(всем на зависть), купил корову, двух лошадей, завел дорогую обстановку. Во всем ему помогали отец и тесть. Работал отец в колхозе и днем, и ночью – заработал больше всех трудодней. В его закромах всегда было много пшеницы, овса, гречихи, пшена,гороха и муки.

В колхоз пришла разнарядка: надо раскулачить одного человека, но все были очень бедные, а мой отец подошел. Кулаком сельсовет его назвать не мог, так как он был передовик. И только в 1996 году при оформлении документов на получение компенсации за отобранное имущество из архивных документов стало известно, что отец был раскулачен как сын торговца.

Из книги Н. М. ЧЕРНЫХ «Синарский ГУЛАГ»

Ведет святой

22 мая, в день перенесения мощей святителя Николая, прихожане Преображенского монастыря (Каменск-Уральский) совершили паломничество в храм святителя Николая в с. Исетском. В монастыре тоже есть придел Николая Угодника – так между двумя приходами установилась прочная связь.

После Литургии, которую служил протоиерей Михаил Шляхтюк, состоялся крестный ход вокруг храма. А потом хлебосольные сельские хозяева пригласили гостей на трапезу. Многие были здесь впервые и удивились тому, как храм трудами немногочисленных прихожан начал восстанавливаться, поблагодарили старосту Вячеслава Дмитриевича Сибирякова.

А потом паломничество продолжилось в с. Смолинское. Горожане с интересом осмотрели храм во имя св. Ильи Пророка, полюбовались сохранившимися иконами на стенах, побеседовали со старостой прихода Александром Чемезовым. Он занимается восстановлением разрушенного алтаря храма.

В соседней деревне Ключики на своей даче он построил часовню во имя Николая Угодника и Серафима Саровского. Решили туда поехать и посмотреть ее. Каково же было удивление: увидеть в этом райском уголке часовню в греческом стиле, созданную по всем канонам храмостроительства. А еще они побывали в мастерской художника и посмотрели, как он работает над деревянными скульптурами. Попили студеной воды из источника около часовни.

Прощаясь с хозяином, они прочитали табличку на углу его дома: Никольский переулок. Так святитель Николай вел нас по всему пути и радовал множеством открытий.

Людмила САПУНОВА

Жизнь по Евангелию

Спаситель был в речах своих нелицеприятен, то есть чужд человекоугодия. Он говорил общавшимся с ним то, что им было полезно услышать, вне зависимости от того, уязвит эта правда их гордость или нет.

Святитель Игнатий (Брянчанинов) подражал примеру Спасителя в своей жизни. Не боясь обидеть императора Николая I, он отверг его предложение о службе в любом из гвардейских полков на выбор и ушёл в монастырь. Вся жизнь слабого здоровьем святителя стала единым продолжительным примером того, как реализуется Евангелие на практике.

К этому же святой призывал в своих богословских, аскетических и наставнических трудах всю многомиллионную свою паству.

Владыка Игнатий просил слушателей: «Бог открыл свою волю ничтожной пылинке – человеку! Книга, в которой изложена эта великая и всесвятая воля – в твоих руках. Ты можешь и принять, и отвергнуть волю Создателя и Спасителя твоего, смотря по тому, как тебе угодно. Твои вечная жизнь и вечная смерть в руках твоих: рассуди же, сколько нужно тебе быть осторожну, благоразумну. Не играй своею участью вечною!»

Начальник Тишины

Наш язык велик. Он – один из богатейших на земле. Но когда мы описываем предметы в основном земные. А когда мы приближаемся к Господу, Богородице, язык наш таинственно немеет.

Как Лермонтов сказал: «Теплая Заступница мира холодного». И приближаясь к Ней, святые могли вымолвить только: «Честнейшую Херувим и Славнейшую Серафим...» Вот и все. И этим все сказано. Потому что на этом уровне язык немеет – и это совершенно правильно. Почему и в одной из молитв Канона Пресвятой Богородице Господь именуется «Начальником Тишины».

Когда-то я был удивлен. Мы открываем Евангелие от Иоанна, оно начинается стихом: «Вначале было Слово» – причем Слово с заглавной буквы, ибо это имя Самого Христа. Но вот здесь Христос именуется «Начальником Тишины».

Просто у нас неправильное представление о тишине. Если я предложу собравшимся в зале помолчать пять минут, то уже через минуту эта тишина покажется странной. Если мы надумаем помолчать семь минут, то через семь минут тишина будет гнетущей, через двадцать – зловещей.

А Христос – Начальник Тишины! И оба эти слова с заглавной буквы. Эта Тишина – вовсе не отсутствие звуков, нет! Когда мы только знакомимся с кем-то, мы только и делаем, что разговариваем друг с другом. Но если посмотреть на супругов, проживших вместе лет сорок или пятьдесят, может сложиться впечатление, что они находятся в глубокой ссоре. Они молчат! Помните в песне: «Мы так близки, что слов не нужно». Или у Шекспира: «Богатство чувств чуждается прикрас. Лишь внутренняя бедность многословна...»

Невольник чести... Пушкин уже поехал на Сенатскую площадь, чтобы быть со своими друзьями. Пушкину и всем нам очень повезло, что дорогу ему перебежал заяц. Тогда в русском народе жило суеверие, что если дорогу перебежал заяц, жди неприятностей. А Пушкин был несколько суеверен – и потому повернул назад. Но он не был бы Пушкиным, если бы так все и осталось. Когда с ним беседовал Государь, он спросил, что делал бы поэт, если бы был 14 декабря в Петербурге. Пушкин ответил: « Я был бы со своими друзьями на Сенатской площади». Сказать такое в лицо – и кому? Царю! На это мог решиться только очень отважный человек

Известен факт, когда Николай I, очень долго проговорив с Пушкиным, записал в своем дневнике: «Сегодня я беседовал с умнейшим человеком в России». Так что Пушкин прекрасно знал о планах своих друзей-декабристов, и в «Сказке о рыбаке и рыбке» эти планы можно угадать. Это революция – встать на место Бога, и чтобы Он был на посылках.

Василий ИРЗАБЕКОВ

Защищаем традиционные ценности

24 мая в Каменске-Уральском состоялась конференция, посвященная Дню памяти святых равноапостольных Кирилла и Мефодия. В малом зале СКЦ собрались священнослужители, педагоги воскресных и общеобразовательных школ, методисты ЦДО.

Первым выступил священник Николай Тумов, который в своем докладе затронул проблему распространения деструктивных идей в умах молодежи. Он обратил внимание на то, что в 2020 году вышел Указ Президента РФ об утверждении новой редакции «Стратегии противодействия экстремизму в Российской Федерации до 2025 года».

Впервые в документе говорится о необходимости защитить традиционные духовно-нравственные ценности нашей страны, на которые посягают международные экстремистские движения. Повышение уровня грамотности в религиозных вопросах, распространение подлинных знаний о религии, ориентация на традиционные российские духовно-нравственные ценности могут служить действенным средством для профилактики экстремизма.

С программой мероприятий «Александр Невский. 800 лет с Россией и 320 лет с Каменском-Уральским» выступила Лилия Глинских, зав. отделом краеведения библиотеки им. Пушкина.

С сообщением «Открытие новых перспектив в духовно-нравственном воспитании подрастающего поколения через комплексную воспитательно-образовательную программу «Урок мужества «Живи как Невский» выступила помощник руководителя ОРОиК Зинаида Духанина.

О состоянии преподавания православной культуры в школе говорила Елена Бородина, доцент Уральского педуниверситета. Она отметила, что религиозно грамотный человек реже попадает под влияние деструктивных сект, т.к. постоянно анализирует свои поступки, мысли и старается жить по законам Божьим. Поэтому важно преподавать православную культуру в школах.

Иван МОСКАЛЕВ

Доктор-Красное солнышко

Скажите, много ли ваших докторов, о которых вы можете так сказать? А вот о Василии Алексеевиче Скворцове так говорили тысячи его пациентов – наших дедов и прадедов. С него практически началась профессиональная медицина г. Каменска-Уральского.

Представьте: в начале XX века в Каменском заводе и в окрестных селах и деревнях все лечились кто как мог – травами, домашними снадобьями, баней, у бабок. И вот в 1908 году после окончания медицинского факультета Томского университета в поселок приезжает земский врач Скворцов.

Он уроженец с. Вновь-Юрмытского Талицкого района. Воспитанный в многодетной семье сельского священника, Василий Алексеевич хорошо знал, что помочь беднякам некому, поэтому все свои силы он отдал им, еще с детства усвоив уроки человеколюбия и милосердия.

Осужден Военной Коллегией Верховного Суда СССР 29 июля 1938 года по статье 58-7-8-11-13 к ВМН. Расстрелян в этот же день. Реабилитирован ВК ВС СССР 23 ноября 1957 года. Через 19 лет после казни.

Арестовали выдающегося гражданина Каменска. Невинного, самого лучшего доктора города взяли и расстреляли… Сколько наших земляков в начале века он вылечил, вернул к жизни! Как бы пригодился его огромный врачебный опыт уже через три года – в госпитале школы №3 скольких раненых фронтовиков мог бы спасти доктор Скворцов!

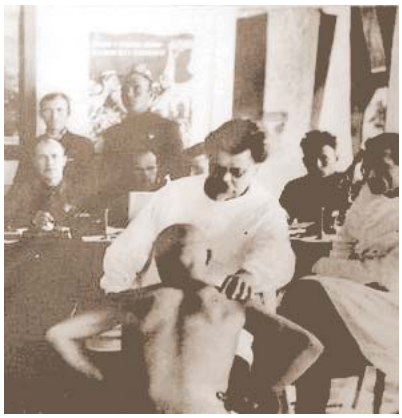

Доктор в призывной комиссии. 1935 год

Дом врача Скворцова на Соборной площади Каменска-Уральского

Он был живой легендой Каменска – ему доверяли люди. Из всех окрестных сёл и деревень шли и ехали к доктору-Красное солнышко. И он принимал всех-всех, работая до глубокой ночи.

Никто лучше Скворцова не мог поставить диагноз. Он был очень внимателен к больному. Всегда назначая нужное лечение, сам контролировал состояние пациента, навещал его на дому. Обычно до обеда в больнице оперировал, принимал роды, следил за ходом лечения; а после обеда принимал амбулаторных больных на первом этаже своего дома. И это длилось 30 лет!

Пока его не объявили «диверсантом-террористом». 2 мая 1938 года в городе Каменске никто уже не смог обратиться к врачу.

Обычная история в период сталинских репрессий: лживый донос сотрудницы, арест, обвинение в антисоветском заговоре, пытки, мучения… Доктор был расстрелян на Золотой горе под Челябинском.

Он попал в ту «сталинскую мясорубку», что стала позорным пятном в истории нашей страны. Вспоминать об этом трудно. Но забывать нельзя – чтобы не было больше такого!

В пандемию 2020-21 года мы остро почувствовали, как важен труд врача. Губернатор Евгений Куйвашев объявил 2021 год в нашей области годом медицинского работника.

Следуя исторической справедливости, общественники города Каменска-Уральского, сотрудники Краеведческого музея им. И.Я. Стяжкина обратились в городскою Думу с просьбой о присвоении звания «Почётный гражданин города» доктору-Красное солнышко – Скворцову Василию Алексеевичу (посмертно). 11 июня в 16 часов, ко дню медицинского работника, на доме, где он жил, откроют мемориальную доску с барельефом доктора.

Людмила БАННИКОВА

Аист «прилетел»

В мае у входа в Перинатальный центр г. Каменска-Уральского появилась скульптура аиста.

Придумана она была медиками, а воплотить идею помогли замглавы администрации города Денис Нестеров и руководство Уральского алюминиевого завода.

Сейчас около Перинатального центра открылась своеобразная фотозона: после встречи мам и младенцев из роддома счастливые папы спешат запечатлеть этот момент для истории и сделать фото в семейный альбом.

Людмила САПУНОВА

«Поющий ангел»

23 мая в храме во имя Николая Чудотворца (с. Мезенское) состоялся XI фестиваль «Поющий ангел». Участников приветствовали владыка Мефодий и замгубернатора области Павел Креков.

Первыми по традиции выступил академический хор «Фрески» под руководством Анатолия Филиппова.

На фестиваль в этом году приехало 19 коллективов со всей Свердловской области. Это рекорд! Из них шесть коллективов выступали здесь впервые.

В завершение фестиваля сводный хор исполнил громогласное многолетие.

Вера ИНЮШКИНА

Праздник добра и милосердия

Каменская епархия при поддержке администрации города Каменска-Уральского 1 июня на площади у архиерейского подворья во имя святого благоверного великого князя Александра Невского проводит благотворительную акцию «Белый цветок».

Праздник «Белый цветок» в пятый раз проходит в Каменске-Уральском. В его программе благотворительная ярмарка, концерт, мастер-классы, игры для детей, пастырское консультирование.

В палатках будут работать выставки, посвященные великомученице Елизавете Федоровне и преподобному Далмату Исетскому, основателю города Каменска-Уральского. В передвижном медицинском кабинете можно будет пройти первичную диагностику, а также поставить прививку от короновирусной инфекции.

Приглашаем вас принять участие в празднике «Белого цветка» в качестве зрителей, покупателей, волонтеров, исполнителей духовной и народной музыки, благотворителей. Помочь можно разными способами: личным трудом, денежными средствами, товарами для благотворительного базара.

Торжественное открытие акции в 10 часов, закрытие – в 19 часов.

Все собранные в этот день средства будут переданы многодетным семьям Каменска-Уральского.

Пресс-служба Каменской епархии

Крестный ход на лодках

Наш знакомый по «Рождественским чтениям-2019» батюшка Александр Волохань служит в Норвегии. Сюжеты из его приходов нередко можно видеть на телеканале «Союз».

А нам он прислал фотографии о том, как они праздновали Пасху. В Норвегии крупные города расположены вдоль побережья, местность испещрена множеством фиордов, поэтому жители часто используют водный путь. И даже крестный ход на Пасху здесь совершают на лодках.

Людмила САПУНОВА

Чудеса на Пасху

Да, чудеса на Пасху, действительно, случаются. В этом мы убедились в 2020 году. Так стихийно сложилось, что мы с дочкой (она обучается в воскресной школе Князе-Владимирского храма) на Рождество и Пасху всегда ходим по квартирам нашего 5-этажного дома, поем колядки, праздничные тропари. Отдельно готовим подарки подопечным старушкам. Люди уже привыкли, и многие с радостью встречают нас.

Во время карантина мы решили не ходить по квартирам. Побывали на ночной службе, потом отдыхали. И что вы думаете? В Пасхальное воскресенье в 12 часов дня к нам стучится татарочка Роза: «Вас сегодня нет. А я жду. Почему вы не пришли?» И первая дарит нам крашеное яйцо.

Ей 86 лет, она уже несколько лет не выходит из своей квартиры. Вот это для нас была радость: как некрещеная Роза проповедовала Воскресшего Христа!

Галина ЛЁЗОВА

Сыграли спектакль

16 мая воскресная школа Покровского храма города Заречного показала спектакль «Смертию смерть поправ или О чём поведал старый колокол». Спектакль посвящён 76-летию Победы.

Перед спектаклем участники Арт-проекта «Сердолик» познакомили прихожан храма с волочебными (христославными) песнями.

Все побывали звонарями

В день Воскресения Христова в школе «Благовест» (храм иконы «Державная», п. Рефтинский) состоялся праздник. Воспитатели и дети очень старались. Подготовили сценки, стихи, песнопения, игры.

А еще поставили сказку «Пасхальный теремок». Сюжет таков, что к сиротке Настеньке приходили звери и приносили ей продукты для печения кулича – в благодарность за её добрые дела. Девочка очень верила в Бога и была в тот момент на службе в храме, а когда вернулась, была очень рада.

Так сказка показывает торжество Божьего промысла.

А потом иеромонах Павел (Пальгунов) благословил желающих подняться на колокольню. Детской радости не было предела. Звонили от всей души. Родителям радостно было видеть счастливые глаза своих детей. Все побывали звонарями!

Пресс-служба Каменской епархии

«Красота Православия»

11 мая подведены итоги епархиального этапа конкурса «Красота Православия».

На заключительный этап конкурса поступило 45 работ от воспитанников детских садов и учащихся общеобразовательных школ из пяти благочинических округов Каменской епархии.

Конкурсная комиссия, оценив работы участников, определила победителей в четырёх возрастных категориях. Вот их имена: Фархутдинова Диана, воскресная школа «Пересвет» прихода в честь иконы «Умиление», г. Асбест; Черных Ирина и Анисимков Иван, Четкаринская средняя общеобразовательная школа, с. Четкарино Пышминского ГО; Черноскутов Арсений, воскресная школа при ДПЦ «Каменский», г. Каменск-Уральский.

Объем: 1 печатный лист. Тираж 998 экз.

КАМЕНСК ПРАВОСЛАВНЫЙ

Издается по благословению Преосвященного Мефодия, епископа Каменского и Камышловского.
Главный редактор протоиерей Александр Дубасов, sasha.dubassov@yandex.ru
Редактор Людмила Викторовна Сапунова, gazeta@kamensk-eparhiya.ru
Учредитель и издатель газеты Каменская епархия Русской Православной Церкви.
Адрес редакции и издателя: 623418, Каменск-Уральский, ул. Кирова, 18. Тел.: 36-42-22.
Отпечатано в типографии Екатеринбургской митрополии, 620086, г. Екатеринбург, ул. Репина. 6.
Просим не использовать газету в хозяйственных целях.
Редакция не рецензирует и не возвращает присылаемые материалы.